MAGNIT

RMV-1980

Инструкция по эксплуатации

Уважаемый покупатель!

Поздравляем Вас с приобретением техники торговой марки **"MAGNIT"**. Мы уверены, что приобретенный товар будет соответствовать самым высоким запросам, предъявляемым Вами к бытовой технике и станет настоящим надежным помощником в Ваших домашних хлопотах. Перед началом эксплуатации, пожалуйста, внимательно ознакомьтесь с инструкцией и соблюдайте правила эксплуатации.

В этом случае торговая марка **"MAGNIT"** гарантирует продолжительное бесперебойное функционирование приобретенной Вами бытовой техники.

Описание

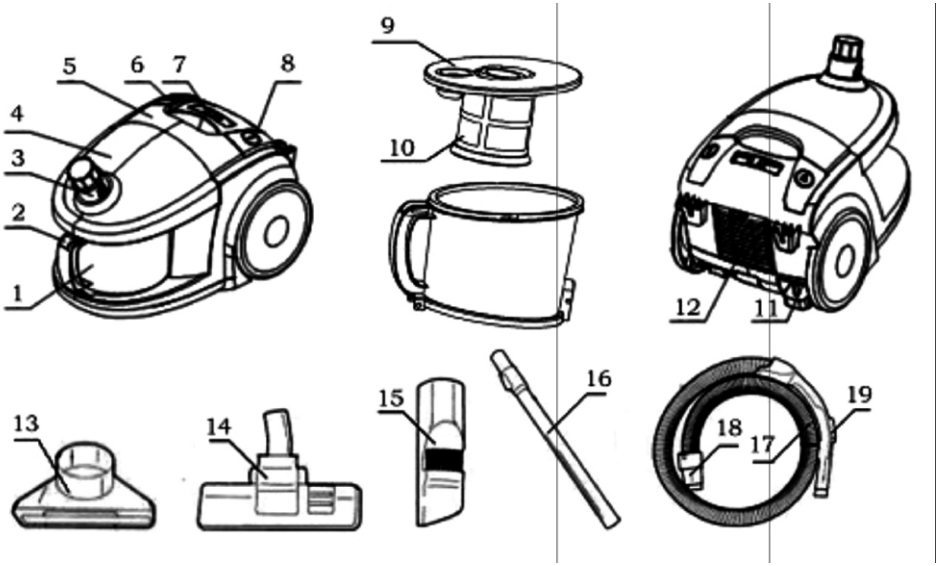

1. Контейнер для пыли
2. Ручка контейнера
3. Соединительная муфта
4. Крышка контейнера
5. Корпус пылесоса
6. Кнопка смотки шнура
7. Регулятор мощности
8. Кнопка включения
9. Крышка контейнера для пыли
10. HEPA-фильтр
11. Шнур питания
12. Послемоторный фильтр
13. Щетка для мебели
14. Универсальная щетка
15. Щетка для труднодоступных мест
16. Телескопическая трубка
17. Шланг
18. Соединительбная трубка
19. Механический регулятор силы всасывания

Меры предосторожности

- Внимательно ознакомьтесь с настоящей инструкцией по эксплуатации.
- Перед первым использованием проверьте, соответствует ли напряжение Вашей электросети номинальному напряжению электроприбора.
- Питающая розетка должна иметь заземление.
- Всегда отсоединяйте вилку от розетки, когда не используете прибор, а так же при очистке, при проведении каких-либо ремонтных работ или если Вам необходимо открыть крышку прибора.
- Не используйте органические растворители, в т. ч. содержащие спирт, для очистки поверхности.
- Не используйте прибор для сбора воды и других жидкостей.
- Никогда не оставляйте прибор при его эксплуатации без присмотра.
- Не допускайте использования прибора детьми.
- Прибор предназначен для бытового использования. Используйте прибор по его прямому назначению.
- Используйте насадки и аксессуары, входящие в комплект поставки изделия.
- Не погружайте шланг, трубки и другие части прибора в воду.
- Регулярно проверяйте состояние шланга и других аксессуаров прибора.
- Не включайте прибор в электросеть, если Вы обнаружили какие-либо неисправности.
- Не ремонтируйте прибор самостоятельно. Для устранения неполадок обращайтесь в авторизованный сервисный центр.

Важно!

- Не тяните за электрический шнур или за сам прибор, если Вам необходимо отключить его от сети питания.
- Не передвигайте прибор, используя электрошнур. Перемещать пылесос необходимо при помощи транспортировочной ручки.
- Не используйте прибор для сбора зажженных спичек, сигарет, пепла и других горящих предметов.

Прежде чем устанавливать или снимать насадки, всегда вынимайте вилку шнура питания из сетевой розетки!

1. Присоединение к пылесосу основных и вспомогательных элементов конструкции.

Вставьте гибкий шланг в отверстие для всасывания воздуха в передней части пылесоса. Нажимайте на шланг, пока он со щелчком не встанет на место.

Снятие:

Выньте вилку шнура питания из сетевой розетки. Для извлечения шланга из всасывающего отверстия нажмите на кнопку блокировки гибкого шланга и потяните за шланг.

2. Установка удлиннительных трубок и насадок.

Возьмите телескопическую металлическую трубку. Вставьте патрубок ручки шланга в трубку. Наденьте на трубку одну из насадок:

• комбинированная насадка «пол/ковер» предназначена для чистки ковровых покрытий, а также гладких поверхностей;

• насадка «мебель/щель» предназначена для чистки мягкой мебели, декоративных поверхностей и труднодоступных мест.

Соединение трубки с ручкой

Соединение трубок

Присоединение щетки к трубке

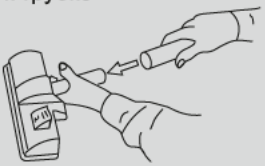

РАБОТА

1. Перед началом работы вытяните шнур питания на необходимую длину
2. Вставьте вилку в розетку
3. Для включения пылесоса нажмите кнопку на панели (для выключения нажмите еще раз).
4. На корпусе установлен регулятор мощности.
5. Во избежании перегрева пылесоса не работайте непрерывно более 30 минут, для продолжения работы делайте перерыв не менее 15 минут.
6. На ручке шланга имеется регулятор потока воздуха, позволяющий иметь силу всасывания:

- для чистки занавесок, книг, мебели рекомендуется ее открывать;
- для чистки ковровых покрытий - закрывать.

Универсальная насадка ковер/пол

Положение 1: щетина выдвинута наружу, для чистки полов

Положение 2: щетина задвинута внутрь, для чистки ковров и ковровых покрытий

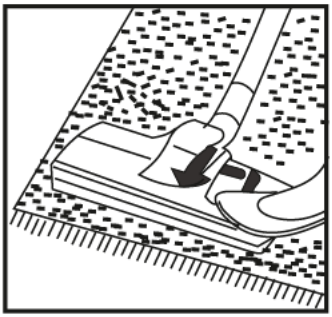

Щелевая насадка

Для чистки батарей, углов, ящиков...

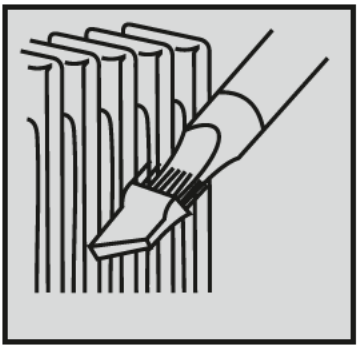

Маленькая насадка

Для чистки мебели, штор, книг, ламп и других предметов

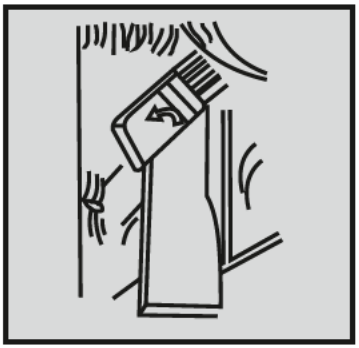

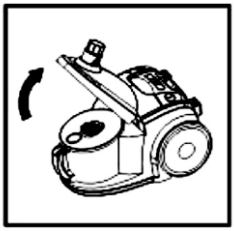

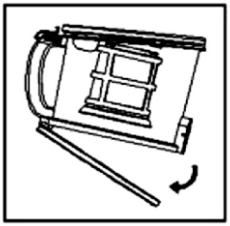

1. Выбрасывание мусора из пылесборника.
- Не включайте пылесос без полностью установленного узла пылесборника.
- Если вы забудете присоединить фильтр тонкой очистки HEPA и воздуховпускной фильтр или присоедините их неправильно, то могут засорится внутренние узлы пылесоса.
• После снятия гибкого шланга, возьмитесь за рукоятку инажмите кнопку блокировки.
• Выньте узел пылесборника.
• Снимите стеклянную крышку пылесборника и вытряхните мусор.
• Вытряхнув мусор, зафиксируйте узел пылесборника.
• Вставляйте обратно узел пылесброника, пока он не заблокируется.

2. Очистка и замена воздуховпускного и воздуховыпускного фильтров или фильтра тонкой очистки HEPA.
- Фильтр установленный в отверстие для всасывания воздуха, нужно очищать как минимум два раза в год или когда он становится плотным на вид.
- Очищайте фильтр тонкой очистки HEPA для воздуховпускного отверстия, когда обнаружите, что он забит пылью.
- Фильтр тонкой очистки HEPA для воздуховпускного отверстия и фильтр для воздуховыпускного отверстия являются сменными.

- Не включайте пылесос без установленных фильтров и фильтра тонкой очистки HEPA. В противном случае может уменьшится всасывающая способность или произойти повреждение пылесоса.
- Перед очисткой того или иного фильтра вынимайте вилку шнура питания из сетевой розетки.
- Не используйте для промывания фильтра моечную машину.
- Не сушите фильтр феном.

3. Очистка фильтра и фильтра тонкой очистки HEPA для воздуховпускного отверстия.
• Откройте узел пылесборника и поверните фильтр тонкой очистки HEPA, пока он не разблокируется.
• Выньте фильтр тонкой очистки HEPA.
• Вымойте фильтр тонкой очистки HEPA и полностью высушите. (Фильтр

тонкой очистки HEPA моется щеткой).

• Вставьте воздуховпускной фильтр в решетку для фильтра и вверните очищенный или новый фильтр тонкой очистки HEPA, после чего установите оба фильтра обратно в пылесос.

4. Замена фильтра для воздуховыпускного отверстия.

- Откройте решетку воздуховыпускного отверстия.
- За решеткой находится фильтр для воздуховыпускного отверстия.
- Выньте фильтр и замените его чистым.
- Закройте решетки воздуховыпускного отверстия.

Технические характеристики

Электропитание: 220 В, 50 Гц
Мощность: 2000 Вт
Объем вмещаемой пыли: 2л

Самую полную информацию о товарах торговой марки «MAGNIT» Вы всегда сможете найти на веб-сайте: www.magnit.net

Комплект поставки

1. **Пылесос электрический в сборе – 1 шт.**
2. **Емкость для сбора пыли – 1 шт.**
3. **Гибкий шланг – 1 шт.**
4. **Соединитель шланга – 1 шт.**
5. **Пластиковая трубка – 1 шт.**
6. **Универсальная насадка «пол-ковер» (щетка) - 1 шт.**
7. **Щелевая насадка (щетка) – 1 шт.**
8. **HEPA-фильтр – 1 шт.**
9. **Сменный фильтр – 1 шт.**
10. **Инструкция по эксплуатации – 1 шт.**
11. **Цветная упаковка – 1 шт.**

Фирма-производитель оставляет за собой право вносить изменения в дизайн, конструкция и комплектность поставки продукции без дополнительного уведомления.

1. Настоящая гарантия имеет силу при соблюдениях следующих условий:
- правильное и четкое заполнение гарантийного талона с указанием наименования модели, ее серийного номера, даты продажи и печати фирмы-продавца в гарантийном талоне и отрывных купонах;
- наличие оригинала квитанции (чека), содержащего дату покупки.

2. Фирма "MAGNIT" оставляет за собой право на отказ в гарантийном обслуживании в случае непредоставления вышеуказанных документов, или если информация в них будет неполной, неразборчивой, противоречивой.

3. Гарантия не включает в себя периодическое обслуживание, установку, настройку изделия на дому у владельца.

4. Не подлежат гарантийному ремонту изделия с дефектами, возникшими вследствие:
- механических повреждений;
- несоблюдения условий эксплуатации или ошибочных действий владельца;
- неправильной установки, транспортировки;
- стихийных бедствий (молния, пожар, наводнение и т. п.), а также других причин, находящихся вне контроля продавца и изготовителя;
- попадания внутрь изделия посторонних предметов, жидкостей, насекомых;
- ремонта или внесения конструктивных изменений неуполномоченными лицами;
- использования аппаратуры в профессиональных целях;
- отклонений от Государственных Технических Стандартов питающих, телекоммуникационных и кабельных сетей;
- при выходе из строя деталей, обладающих ограниченным сроком службы.

5. Настоящая гарантия не ущемляет законных прав потребителя, предоставленных ему действующим законодательством.

Гарантийный талон

на электрические изделия

Наименование изделия:_____

Модель: _____

Серийный №: _____

Наименование продавца: _____

Подпись продавца: _____

Гарантийный срок на данное изделия составляет: 12 месяцев
Гарантийный срок не предоставляется на расходные части изделия

Товар мною осмотрен, претензий по качеству и комплектации не имею.
Инструкцию по эксплуатации на русском языке получил.

«___»_____г. _____

дата продажи подпись покупателя

М.П.

КУПОН №5

Срок проведения ремонта: _____

Кем выполнялись работы: _____

_____

_____

(Ф.И.О., должность, подпись уполномоченного работника «СЦ»)

Перечень проведенных работ:

_____

_____

Работу принял, претензий по качеству не имею: _____

_____

(Ф.И.О., подпись владельца, дата)

«____» _____ г.

М.П.

КУПОН №4

Срок проведения ремонта: _____

Кем выполнялись работы: _____

_____

_____

(Ф.И.О., должность, подпись уполномоченного работника «СЦ»)

Перечень проведенных работ:

_____

_____

Работу принял, претензий по качеству не имею: _____

_____

(Ф.И.О., подпись владельца, дата)

«____» _____ г.

М.П.

КУПОН №3

Срок проведения ремонта: _____

Кем выполнялись работы: _____

_____

_____

(Ф.И.О., должность, подпись уполномоченного работника «СЦ»)

Перечень проведенных работ:

_____

_____

Работу принял, претензий по качеству не имею: _____

_____

(Ф.И.О., подпись владельца, дата)

«____» _____ г.

М.П.

КУПОН №2

Срок проведения ремонта: _____

Кем выполнялись работы: _____

_____

_____

(Ф.И.О., должность, подпись уполномоченного работника «СЦ»)

Перечень проведенных работ:

_____

_____

Работу принял, претензий по качеству не имею: _____

_____

(Ф.И.О., подпись владельца, дата)

«____» _____ г.

М.П.

КУПОН №1

Срок проведения ремонта: _____

Кем выполнялись работы: _____

_____

_____

(Ф.И.О., должность, подпись уполномоченного работника «СЦ»)

Перечень проведенных работ:

_____

_____

Работу принял, претензий по качеству не имею: _____

_____

(Ф.И.О., подпись владельца, дата)

«____» _____ г.

М.П.

Город	Наименование сервисного центра	Адрес	Телефон
Волгоград	Толиман	ул. Кузнецкая, 49	(8442) 27-05-06, 27-05-07
Волгоград	Сервис-Центр ТМ	ул. 8-й Воздушной Армии, 35	(8442) 78-97-41

Для заметок

Для заметок